Un jour, une poule pondit un bœuf.

La poule, quand elle vit le bœuf, comprit qu'il y avait une erreur quelque part.

Comme elle était désemparée, elle alla voir une collègue, la ramena avec elle pour lui montrer le bœuf et lui demanda ce qu'elle en pensait.

La collègue s'appelait Marge. La première poule s'appelait Denise.

– La seule explication que je trouve, finit par dire la poule Marge

en regardant le bœuf assis sur son derrière dans la paille de la poule Denise, c'est qu'au moment où tu as pondu, Denise, ou juste un peu avant, un *b* s'est mis devant ton œuf.

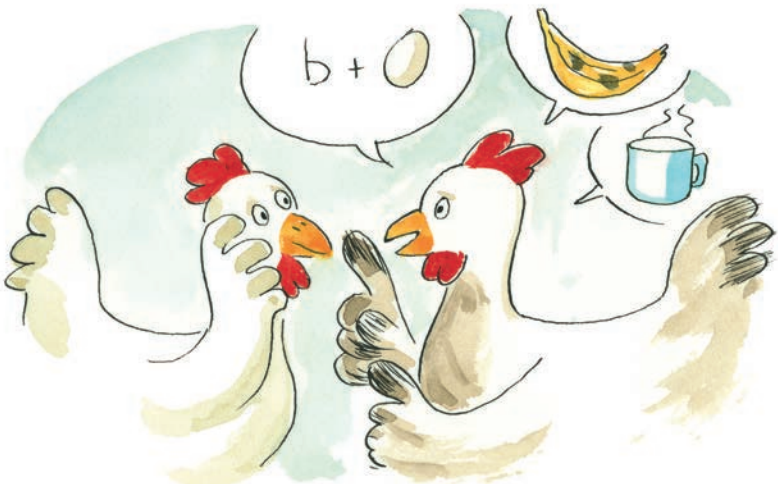

– Un *b* ? fit la poule Denise.

– Un *b*, oui, répéta la poule Marge. Un *b* est venu se mettre devant ton œuf. Et un *b* devant un œuf, ça fait un bœuf.

– C'est juste, ce que tu dis, reconnut la poule Denise. Mais d'où peut venir ce *b* ?

– C'est toute la question, répondit la poule Marge. Tu aurais mangé une banane, ou du bouillon ?

– Pas dans mon souvenir, fit Denise. Pourquoi ?

– Eh bien, supposa Marge, les choses qu'on mange se décomposent à l'intérieur de notre corps. Une banane, par exemple, à l'intérieur de notre corps, ne ressemble plus guère à une banane. Et le *b* de la banane, qui s'est complètement disloquée, peut aller se promener n'importe où.

– Sauf que je n'ai pas mangé de banane, dit Denise. Ni de bouillon. Pas dans mon souvenir.

– Et de la brioche ? demanda Marge. Ou de la bûche ?

– Pas dans mon souvenir, répondit Denise.

– Et du beurre ? Ou de la betterave ?

– Non, fit Denise. Pas dans mon souvenir.

– Et de la biscotte ? Ou des bigorneaux ?

– Pas dans mon souvenir.

– Et du blé ?



– Ça, évidemment, répondit Denise. Tu sais bien qu'on nous donne surtout des graines, à manger, à nous, les poules. Et en particulier du blé.

– C'est peut-être une piste, fit Marge.

– Tu veux dire que le *b* de blé serait venu se coller devant mon œuf ? demanda Denise.

– Peut-être, répondit Marge. Il faudrait vérifier.

– Comment ? demanda Denise.

