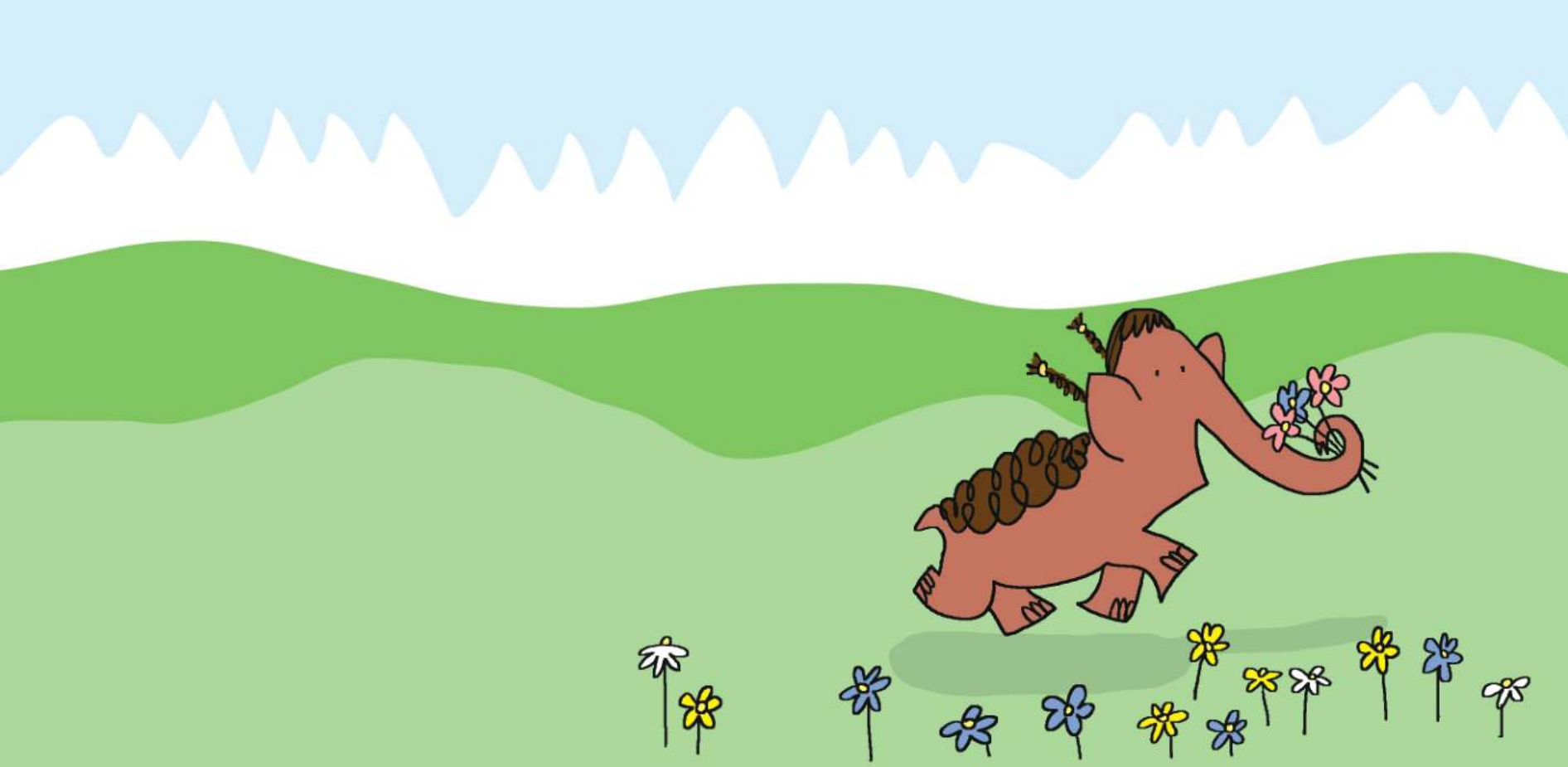

Moi, c'est Mouth. Parfois, on m'appelle Moumoute, à cause de la laine qu'il y a sur ma tête et sur mon dos. Mais je préfère qu'on m'appelle Mouth.

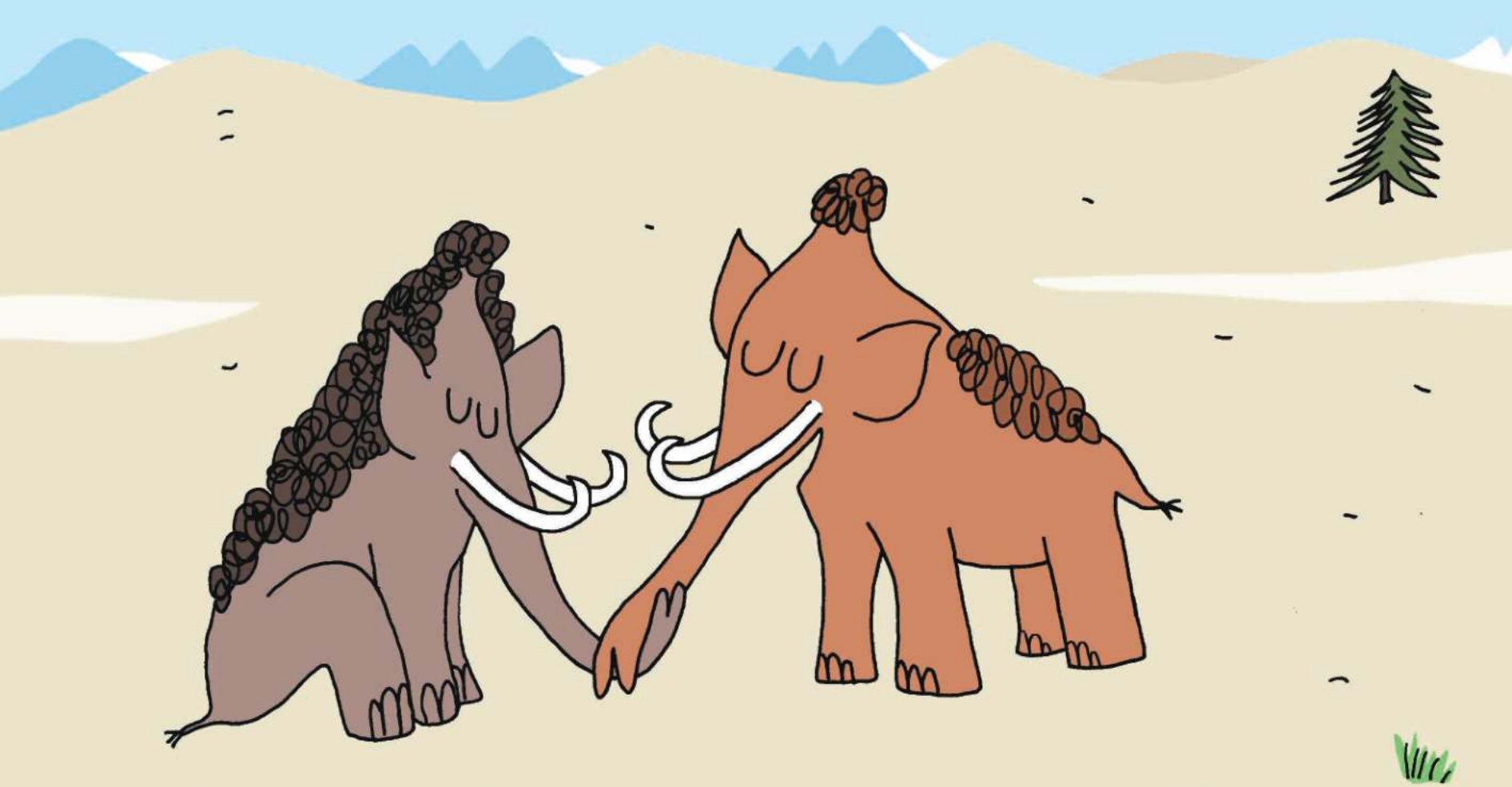

Je vais vous raconter l'histoire de ma mère et mon père, Mammouth et Papouth (c'est comme ça qu'on les appelle chez nous), elle explique

comment ils sont tombés amoureux et tout ça : c'est leur histoire d'amour d'avant moi, autrement dit ma préhistoire d'amour.

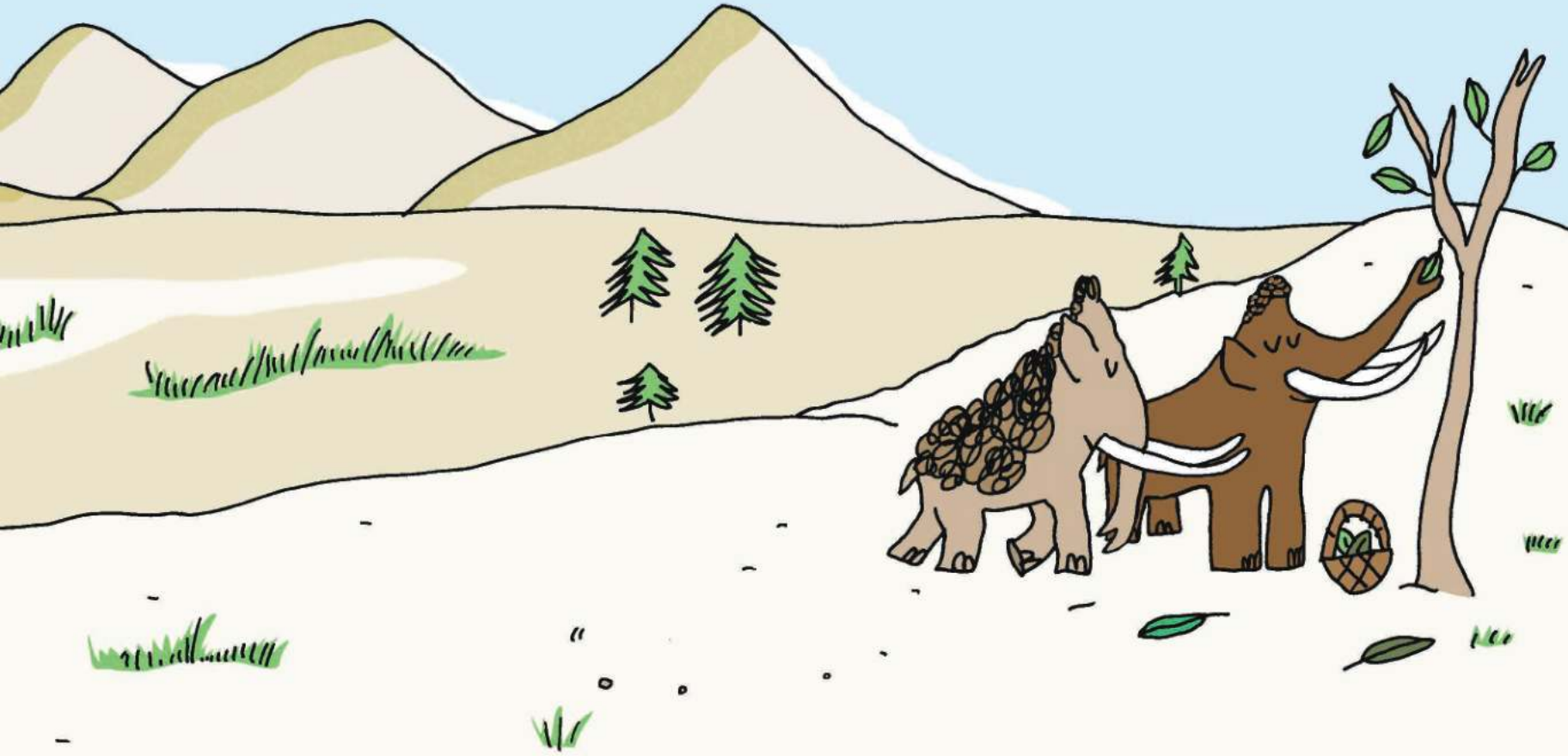

Il était une fois, donc, un troupeau de mammouths qui vivait dans une grotte, loin de tout.

Pour faire leurs courses, c'est-à-dire aller cueillir les herbes et les feuilles qu'ils aimaient, ils devaient souvent marcher des heures, en montagne et en plaine, parfois dans des marécages, autrement dit à découvert.



C'est dangereux d'être des éléphantidés, surtout des « mammouths laineux » comme nous, avec de la laine, beaucoup de laine

sur le dos, parce que les chasseurs la recherchent pour tricoter leurs couvertures, leurs culottes d'hiver et leurs perruques.

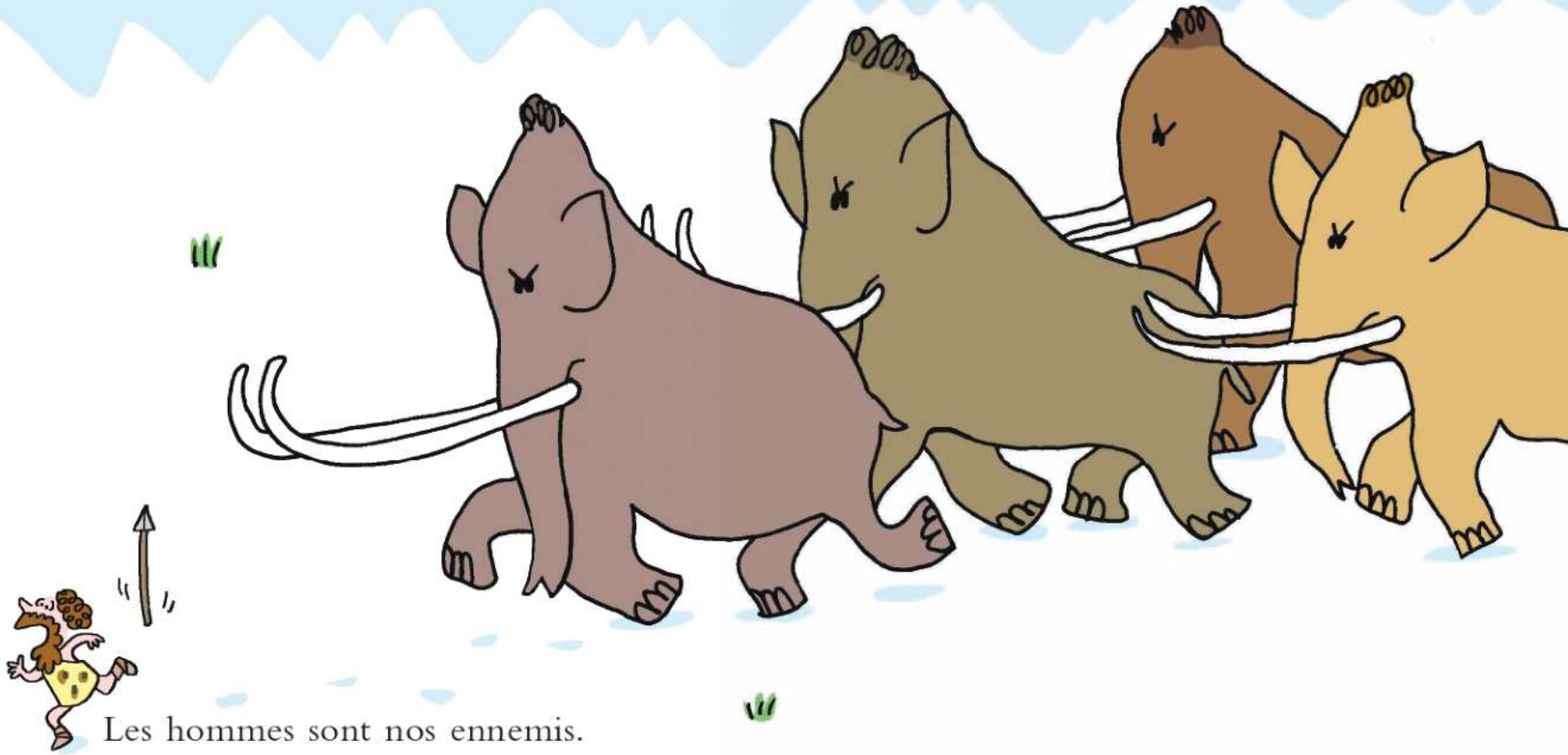

Les hommes sont nos ennemis. Depuis la nuit des temps, ils nous chassent avec leurs arcs et leurs lances pour nous manger.

« Mammouth au frigo, hiver bien au chaud », comme dit l'un de leurs proverbes bien connu.

Autrement dit, les mammouths doivent toujours se cacher.

Jamais se retrouver seuls au milieu d'une plaine.

Les chasseurs ont peur des troupeaux, car ce sont des lâches.