LE TRIANGLE DES BERMUDES

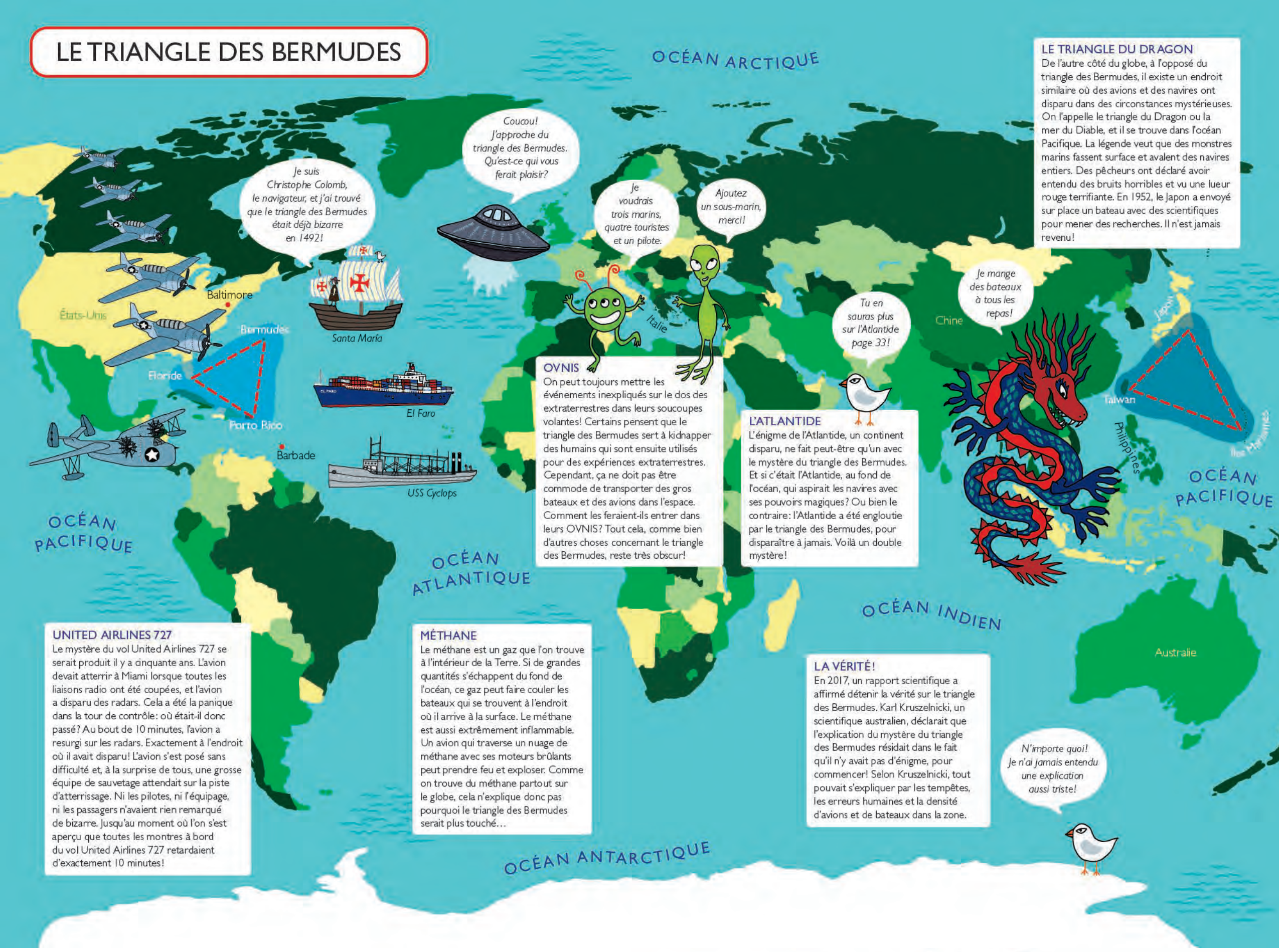

LE TRIANGLE DU DRAGON

De l'autre côté du globe, à l'opposé du triangle des Bermudes, il existe un endroit similaire où des avions et des navires ont disparu dans des circonstances mystérieuses. On l'appelle le triangle du Dragon ou la mer du Diable, et il se trouve dans l'océan Pacifique. La légende veut que des monstres marins fassent surface et avalent des navires entiers. Des pêcheurs ont déclaré avoir entendu des bruits horribles et vu une lueur rouge terrifiante. En 1952, le Japon a envoyé sur place un bateau avec des scientifiques pour mener des recherches. Il n'est jamais revenu!

OVNIS

On peut toujours mettre les événements inexpliqués sur le dos des extraterrestres dans leurs soucoupes volantes! Certains pensent que le triangle des Bermudes sert à kidnapper des humains qui sont ensuite utilisés pour des expériences extraterrestres. Cependant, ça ne doit pas être commode de transporter des gros bateaux et des avions dans l'espace. Comment les feraient-ils entrer dans leurs OVNIS? Tout cela, comme bien d'autres choses concernant le triangle des Bermudes, reste très obscur!

L'ATLANTIDE

L'énigme de l'Atlantide, un continent disparu, ne fait peut-être qu'un avec le mystère du triangle des Bermudes. Et si c'était l'Atlantide, au fond de l'océan, qui aspirait les navires avec ses pouvoirs magiques? Ou bien le contraire: l'Atlantide a été engloutie par le triangle des Bermudes, pour disparaître à jamais. Voilà un double mystère!

UNITED AIRLINES 727

Le mystère du vol United Airlines 727 se serait produit il y a cinquante ans. L'avion devait atterrir à Miami lorsque toutes les liaisons radio ont été coupées, et l'avion a disparu des radars. Cela a été la panique dans la tour de contrôle: où était-il donc passé? Au bout de 10 minutes, l'avion a resurgi sur les radars. Exactement à l'endroit où il avait disparu! L'avion s'est posé sans difficulté et, à la surprise de tous, une grosse équipe de sauvetage attendait sur la piste d'atterrissage. Ni les pilotes, ni l'équipage, ni les passagers n'avaient rien remarqué de bizarre. Jusqu'au moment où l'on s'est aperçu que toutes les montres à bord du vol United Airlines 727 retardaient d'exactement 10 minutes!

MÉTHANE

Le méthane est un gaz que l'on trouve à l'intérieur de la Terre. Si de grandes quantités s'échappent du fond de l'océan, ce gaz peut faire couler les bateaux qui se trouvent à l'endroit où il arrive à la surface. Le méthane est aussi extrêmement inflammable. Un avion qui traverse un nuage de méthane avec ses moteurs brûlants peut prendre feu et exploser. Comme on trouve du méthane partout sur le globe, cela n'explique donc pas pourquoi le triangle des Bermudes serait plus touché…

LA VÉRITÉ!

En 2017, un rapport scientifique a affirmé détenir la vérité sur le triangle des Bermudes. Karl Kruszelnicki, un scientifique australien, déclarait que l'explication du mystère du triangle des Bermudes résidait dans le fait qu'il n'y avait pas d'énigme, pour commencer! Selon Kruszelnicki, tout pouvait s'expliquer par les tempêtes, les erreurs humaines et la densité d'avions et de bateaux dans la zone.

LE SECRET DU TRIANGLE DES BERMUDES

Dans l'Atlantique, il existe une zone où il s'est produit un nombre inhabituel d'accidents mystérieux. Des bateaux et des avions ont disparu sans laisser de traces… Cette zone se trouve entre la pointe sud de la Floride, Porto Rico et les Bermudes: on la surnomme le triangle des Bermudes.

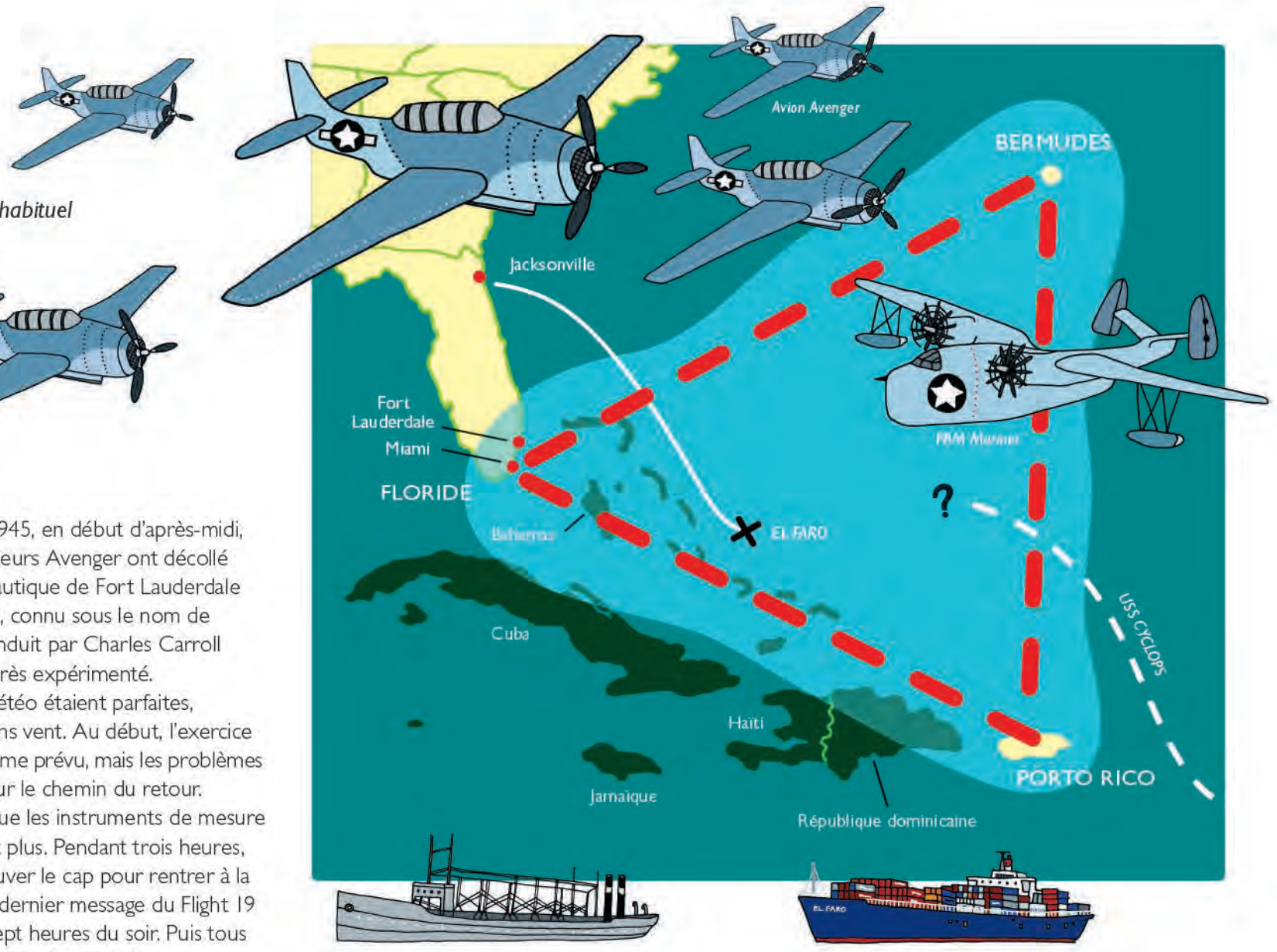

CHRISTOPHE COLOMB

La première personne à décrire des phénomènes étranges dans le triangle des Bermudes a été le navigateur italien Christophe Colomb. En 1492, il a traversé l'Atlantique avec trois navires, dans sa quête d'une route maritime menant jusqu'à l'Asie. (Colomb allait «découvrir» l'Amérique, mais ça, c'est une autre histoire!) Alors qu'il approchait de ce qui est aujourd'hui les Bahamas, il a écrit dans son journal de bord qu'il avait vu une lueur étrange sur la mer et que le compas se comportait bizarrement. Où se trouvait Christophe Colomb à ce moment-là? Dans le triangle des Bermudes, bien sûr!



FLIGHT 19

Le 5 décembre 1945, en début d'après-midi, cinq avions torpilleurs Avenger ont décollé de la base aéronautique de Fort Lauderdale en Floride. Le vol, connu sous le nom de Flight 19, était conduit par Charles Carroll Taylor, un pilote très expérimenté. Les conditions météo étaient parfaites, sans nuages et sans vent. Au début, l'exercice s'est déroulé comme prévu, mais les problèmes ont commencé sur le chemin du retour. Taylor a signalé que les instruments de mesure ne fonctionnaient plus. Pendant trois heures, il a essayé de trouver le cap pour rentrer à la base, en vain. Le dernier message du Flight 19 a été reçu vers sept heures du soir. Puis tous les contacts radio ont été coupés.

L'OPÉRATION DE SAUVETAGE

Immédiatement, un avion de secours, un *PBM Mariner* avec 13 hommes d'équipage, est envoyé à la recherche des avions disparus. À peine une demi-heure plus tard, cet avion a disparu à son tour! Une gigantesque opération de sauvetage a été organisée. Plusieurs centaines de bateaux et d'avions ont effectué des recherches sans trouver la moindre trace! Le 5 décembre 1945, six avions et 27 personnes ont disparu au total. Avec cet incident, les rumeurs de la malédiction du triangle des Bermudes se sont renforcées.

USS CYCLOPS

L'*USS Cyclops* était un gros navire de guerre américain avec un équipage de plus de 300 personnes. Parti de la Barbade, dans les Caraïbes, avec pour destination la ville de Baltimore, aux États-Unis, il disparaît dans le triangle des Bermudes. Le dernier message reçu de l'*USS Cyclops* disait: «Météo OK. Tout va bien.» Aujourd'hui, plus de cent ans après, l'on ne sait toujours pas ce qui s'est passé et l'on n'a jamais retrouvé l'épave du navire.

Météo OK. Tout va bien.

EL FARO

Le 29 septembre 2015, le cargo *El Faro* a quitté le port de Jacksonville, en Floride. Le bateau se rendait à Porto Rico, chargé de 600 voitures et de grands conteneurs. Après deux jours en mer, il a été pris dans l'ouragan Joaquin, avec des vagues de 14 mètres. À cause d'un problème informatique, le capitaine a reçu des bulletins météo qui dataient de plusieurs heures. Ainsi, par erreur, il a dirigé le navire droit vers la tempête. On a trouvé le *El Faro* au cœur du triangle des Bermudes, à 4500 mètres de profondeur. Il n'y a eu aucun survivant.

ENDROITS RECULÉS

LA STATION SPATIALE INTERNATIONALE

L'endroit le plus reculé où un être humain peut se trouver n'est pas sur terre mais dans l'espace! La station spatiale internationale (ISS) est en orbite et tourne autour de la Terre. En général, son équipage compte six personnes.

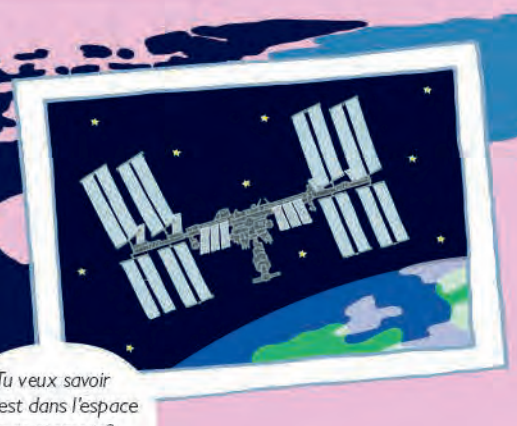

Tu veux savoir qui est dans l'espace en ce moment? C'est par ici!

www.howmanypeopleareinspacerightnow.com

L'ÎLE PITCAIRN

En 1789, le navire britannique *HMS Bounty* a quitté Tahiti avec une grosse cargaison d'arbres à pain. Une partie de l'équipage, lassé de la vie en mer, a pris le commandement du bateau. Cet événement est connu sous le nom de «mutinerie du *Bounty*». Les mutins ont mis le capitaine dans un canot de sauvetage, puis ils ont pris la fuite. Ils avaient avec eux une vingtaine d'hommes et de femmes de Tahiti, et ils sont partis pour l'île Pitcairn, très lointaine, qui était déserte à l'époque. Pour ne pas être retrouvés, ils ont brûlé le navire. 25 ans plus tard, lorsque la flotte britannique a fini par apprendre où ils se cachaient, il ne restait plus qu'un matelot vivant. Aujourd'hui, une cinquantaine de personnes vivent sur l'île, la plupart descendent de ceux qui sont arrivés avec le *HMS Bounty* il y a plus de 200 ans!

Bye-bye, capitaine! Maintenant, le bateau est à nous!

HMS Bounty

L'ÎLE DE NORTH SENTINEL

North Sentinel est une île de l'océan Indien. Ici, la population vit coupée du monde depuis plus de dix mille ans et ça lui convient parfaitement. Tous ceux qui se sont approchés de trop près, en bateau ou en hélicoptère, ont été reçus par une pluie de flèches! On ne sait pas combien de gens y vivent; on estime leur nombre entre 50 et 400 personnes. Les lois indiennes interdisent de visiter l'île, et cela s'est toujours mal terminé pour ceux qui y sont allés. En 2006, deux pêcheurs endormis dans leur bateau ont dérivé jusqu'à l'île, puis, en 2018, un missionnaire américain s'est approché pour prêcher la Bible. Aucun d'eux n'a survécu.



Je suis un gorfou de Moseley. Je vis à Tristan da Cunha.

Je suis un manchot à jugulaire. J'habite l'Antarctique et l'île Bouvet.

L'ÎLE BOUVET

Dans l'Atlantique sud se trouve l'un des endroits les plus hostiles de la terre: l'île Bouvet. La côte de cette île volcanique est faite de falaises tombant à pic dans la mer. Les vagues sont énormes, et l'île est souvent baignée d'une brume épaisse. Aucun être humain n'y habite, et s'y rendre est un exploit. On la décrit comme l'«endroit le plus isolé du monde», mais plein de manchots, de phoques et d'oiseaux de mer y vivent. L'île appartient à la Norvège depuis 1928.

L'ÎLE DE SABLE

Aujourd'hui, toute la Terre est cartographiée avec précision. En principe, il est impossible de découvrir une île inconnue. Pourtant, c'est le contraire qui s'est produit dans le Pacifique en 2012. Des chercheurs australiens sont passés en bateau à l'endroit exact où devait se trouver l'île de Sable. En réalité, il n'y avait pas d'île, seulement l'océan et ses profondeurs. On ne sait pas trop comment l'île de Sable est apparue sur les cartes du monde, mais, au XVIIIe siècle, le capitaine James Cook en parlait déjà dans un de ses récits de voyage. En tout cas, l'île de Sable a été répertoriée sur des cartes pendant plus de cent ans, sans que personne note qu'elle n'existait pas!

C'est bizarre, mais certaines cartes satellites montrent des traces de l'île de Sable. Comme une ombre sur la mer, ou les restes d'une île inexistante.



LES ENDROITS EXTRÊMES!

Il y a quelque chose de splendide dans les endroits les plus isolés du globe. Des lieux tellement éloignés que personne n'y passe jamais…



ANTARCTIQUE

Tout en bas du globe se trouve l'Antarctique, le continent recouvert par les glaces – l'endroit le plus froid du monde. Des manchots, des éléphants de mer et des oiseaux se débrouillent très bien dans ce milieu glacé. Il y a peu d'êtres humains, mais plus que ce que l'on pourrait croire. Durant l'été, de novembre à mars, près de 4 000 personnes vivent et travaillent dans les différentes stations de recherche sur l'île. En hiver, elles ne sont plus qu'un millier. Cependant, il n'y a pas de population autochtone, personne n'est originaire de l'Antarctique.

Il y a plus de 60 stations de recherche en Antarctique. En voici quelques-unes.



SVALBARD

Le Svalbard est un groupe d'îles norvégiennes qui se trouvent tout en haut du globe, entre la Norvège et le pôle Nord. 3 000 personnes à peine y vivent, c'est-à-dire autant que d'ours polaires! Au Svalbard, c'est la nuit polaire tout l'hiver. Le soleil n'apparaît pas à l'horizon et il fait nuit noire pendant quatre longs mois! La seule lumière de ce ciel d'hiver vient des étoiles et de la lune. En été, c'est le contraire, le soleil ne se couche jamais et il fait jour en pleine nuit! C'est le soleil de minuit.

LES LOIS DU SVALBARD

Un certain nombre de règles sont en vigueur au Svalbard. Il est interdit d'y accoucher et d'y mourir! Si l'on est enceinte ou mourant, on est envoyé sur le continent. Il est interdit de sortir sans arme, car on doit pouvoir se défendre contre les ours polaires. Mais il est interdit de leur tirer dessus parce qu'ils sont protégés. Les chats sont interdits au Svalbard, afin de protéger les oiseaux. En revanche, il y a beaucoup de chiens utilisés pour tirer les traîneaux.



Moi c'est Kesha, le chat! J'ai été introduit en contrebande par des mineurs russes. Afin de contourner l'interdiction des chats, j'ai été déclaré comme renard polaire!

Le chat Kesha vit dans la ville minière de Barentsburg.





TRISTAN DA CUNHA

Tristan da Cunha, l'île habitée la plus isolée de la planète, se trouve au milieu de l'Atlantique, à des milliers de kilomètres du moindre voisin. 250 personnes vivent ici. Elles portent toutes un des huit noms de famille qui existent sur l'île! Il n'y a pas d'aéroport, et le seul moyen pour y venir, c'est par bateau. Dix fois par an, un bateau de pêche vient d'Afrique du Sud, avec des marchandises et de la place pour douze passagers. Le voyage dure une semaine. Presque tous les habitants sont des descendants de gens arrivés sur l'île au XIXe siècle! L'endroit habité le plus proche est Sainte-Hélène.

LES GOUFFRES



LES CORVETTES ET LE TROU GÉANT

Un matin de février 2014, dans le Kentucky, aux États-Unis, le sol du musée Corvette s'est effondré. Les amoureux des automobiles du monde entier ont été horrifiés d'apprendre que huit Corvette inestimables avaient été englouties dans un gouffre. Heureusement, le musée était fermé quand le sol s'est effondré, et personne n'a été blessé. Par contre, les voitures étaient complètement détruites.

AVALÉ PAR UN GOUFFRE

En février 2013, juste avant minuit, Jeff Bush, un homme de 40 ans, venait de se coucher dans sa maison de Tampa, en Floride. Soudain, on a entendu un bruit terrible et un cri dans la chambre de Jeff. Son frère, qui se trouvait également dans la maison, s'est précipité, mais il a trouvé un trou béant. Le lit, le bureau et la télé avaient disparu. Jeff et sa chambre avaient été engloutis dans les profondeurs de la Terre. On n'a jamais retrouvé son corps.



Le gouffre de Guatemala City faisait 20 mètres de large et 100 mètres de profondeur.

CÉNOTES SACRÉS

Au Mexique, dans la péninsule du Yucatán, on trouve beaucoup de cénotes, des gouffres remplis d'eau. Pour le peuple maya qui vivait là jusqu'au XVIe siècle, certains cénotes étaient des lieux sacrés où l'on faisait des sacrifices à Chac, le dieu de la Pluie. Au fond de ces trous, on a trouvé de l'or, des pierres précieuses et des squelettes d'enfants et d'adultes!

SIBÉRIE

La Sibérie est une vaste région qui commence à l'est des monts Oural. Elle se trouve principalement sur le territoire russe et dans le Kazakhstan. La partie nord de la Sibérie est surtout formée de toundra, et de sol gelé (le permafrost). Très peu de gens y habitent.



PERMAFROST

Dans les endroits les plus froids du monde, où les hivers sont longs et les étés courts, le sol est gelé en permanence. C'est ce que l'on appelle le permafrost, ou pergélisol. Même si la surface du sol dégèle parfois en été, il reste toujours gelé en profondeur. En Sibérie, le permafrost peut atteindre plusieurs centaines de mètres de profondeur.

CRATÈRE DE BATAGAIKA

Le cratère de Batagaika, surnommé la «Porte du Monde Souterrain» par les autochtones, est une crevasse profonde dans le paysage sibérien. Le cratère est apparu après que la forêt environnante a été défrichée dans les années 1960. Comme il n'y avait plus l'ombre des arbres, le permafrost a disparu, et le sol s'est effondré. Le cratère, qui mesure 1 kilomètre de longueur et 100 mètres de profondeur, s'agrandit d'année en année! Le village le plus proche se trouve à cinq kilomètres.

UN SAFARI POUR VOIR DES GOUFFRES AU BOUT DU MONDE?

Et si tu faisais un voyage au bout du monde pour faire griller des saucisses sur le feu éternel du cratère surnommé la «Porte de l'Enfer»? Ce serait sympa, non? Enfin, peut-être pas… Mais super passionnant! Certains gouffres se sont formés il y a très longtemps, d'autres ont surgi rapidement. Tu peux voir sur la carte où se trouvent ces endroits étranges et effrayants.

GUATEMALA CITY

Les gouffres se forment habituellement dans des zones où le sol est constitué de calcaire. Des cours d'eau souterrains creusent la terre, et une grotte se crée avec le temps.
Un gouffre apparaît quand le toit d'une grotte s'effondre. Il y a parfois d'autres raisons pour expliquer que le sol s'effondre brusquement. En 2010, à Guatemala City, le sol s'est ouvert, laissant place à un trou suffisamment grand pour engloutir un immeuble de trois étages. C'est une fuite d'eau dans une canalisation d'égout qui a occasionné ce cratère en plein centre-ville. 15 personnes sont mortes dans l'accident.



CRATÈRE DE DERWEZE

La «Porte de l'Enfer» se trouve au Turkménistan. C'est le surnom d'un cratère de gaz qui brûle en permanence. Ce cratère est survenu quand, en creusant dans la terre à la recherche de méthane, on est tombé par accident sur une grotte. Tout s'est écroulé dans le trou pendant que le gaz s'échappait du sol de manière incontrôlable. On a mis le feu au cratère en espérant que le gaz se consumerait en peu de jours. Mais la Porte de l'Enfer brûle depuis 1971 – et encore aujourd'hui!

XIAOZHAI TIANKENG

L'un des gouffres les plus grands du monde se trouve en Chine. L'ouverture fait 626 mètres de diamètre et les parois tombent à pic à 662 mètres de profondeur. Le trou est si grand qu'un petit écosystème s'est formé. On y trouve plus de 1 200 espèces d'animaux et de végétaux, notamment la panthère nébuleuse. Le gouffre est vieux de plusieurs centaines de milliers d'années.
On a installé sur les parois un escalier en bois qui descend en zigzag vers le fond, si on souhaite l'explorer de plus près!





La « Porte de l'Enfer», c'est-à-dire le cratère de Derweze, se trouve dans le désert du Karakoum, au milieu du Turkménistan.



Un gouffre de 50 mètres de largeur et de 70 mètres de profondeur a été découvert récemment en Sibérie, dans la péninsule de Yamal. Yamal signifie «bout du monde»!

GOUFFRE EN SIBÉRIE

Durant l'été 2014, des éleveurs de rennes faisaient un tour dans la toundra sibérienne. Soudain, ils ont failli tomber dans un cratère gigantesque. Au départ, on a pensé que celui-ci était dû à une météorite, à des essais militaires ou bien à des extraterrestres! Plus tard, des chercheurs ont établi que le méthane était le responsable. Le gaz, qui était auparavant congelé dans la terre, s'est échappé lorsque le permafrost a commencé à fondre, puis il a explosé avec violence. Depuis, on a trouvé de nouveaux gouffres et il est probable qu'il y en ait d'autres à l'avenir…

CRÉATURES ÉTRANGES

1re partie

OCÉAN ARCTIQUE

OCÉAN ATLANTIQUE

OCÉAN PACIFIQUE

OCÉAN INDIEN

OCÉAN PACIFIQUE

OCÉAN ANTARCTIQUE

Coucou!

Ce n'est pas un scalp de yéti!

EDMUND HILLARY

Le Néo-Zélandais Edmund Hillary a été le premier à atteindre le sommet de l'Everest en 1953. Pendant l'escalade, il a trouvé d'étranges empreintes de pieds dans la neige. Sept ans plus tard, Hillary retourne dans l'Himalaya pour examiner l'impact de l'altitude sur les humains et pour trouver d'autres traces du yéti. Au retour de l'expédition, il fait sensation avec un scalp de yéti – jusqu'au moment où des tests montrent qu'il s'agissait d'un scalp de chèvre!

Hé hé! Je t'ai eu!

REINHOLD MESSNER

L'alpiniste italien Reinhold Messner a escaladé tous les plus hauts sommets de l'Himalaya. Messner a affirmé qu'il avait vu le yéti à plusieurs reprises. Plus tard, il a changé d'avis: il s'agissait probablement d'un ours.

Grande-Bretagne

Pays-Bas

Italie

Je suis un léopard tacheté de Bornéo. J'existe depuis très longtemps, mais on ne m'a découvert qu'en 2006. Miaou!

NOUVELLES ESPÈCES!

Chaque année, on découvre et on classe de nouvelles espèces d'animaux et de plantes. Par exemple, au cours des vingt dernières années, on a trouvé des espèces de singes, de chauves-souris, de dauphins, de rats, d'araignées, de fourmis et de léopards.

Bienvenue dans mon royaume!

Afghanistan

Mont Everest

Makalu

Népal

Bhoutan

HIMALAYA

Chine

Inde

Pakistan

Myanmar

Je suis un panda. En Occident, il y a 150 ans, on ignorait mon existence!

Traces étranges de 81 centimètres.

ARMÉE INDIENNE

En avril 2019, la division alpine de l'armée indienne a entrepris l'ascension du Makalu, le cinquième plus haut sommet de la planète (8462 mètres). Au pied de la montagne, ils sont tombés sur des traces de pas énormes dans la neige. Les empreintes mesuraient 81 centimètres et, selon l'armée, c'étaient les pas du yéti!

Indonésie

Komodo

Nouvelle-Zélande

Je suis un gigantopithèque, le plus grand singe ayant jamais existé. Je pouvais mesurer trois mètres de haut.

GIGANTOPITHÈQUE

Le gigantopithèque était un singe géant qui vivait dans les forêts d'Extrême-Orient il y a environ neuf millions d'années. Selon les chercheurs, il a disparu il y a 100 000 ans. Mais certains cryptozoologues prétendent qu'il vit encore dans le labyrinthe glacial des hauteurs de l'Himalaya.

On surnomme parfois le yéti l'«abominable homme des neiges». C'est bizarre. Il doit bien y avoir aussi des femelles!

Je suis un varan de Komodo. Ma morsure est venimeuse, elle fluidifie le sang de mes proies, qui meurent par hémorragie, si je ne les ai pas mangées avant…

VARAN DE KOMODO

Le varan de Komodo, qui porte aussi le nom de dragon de Komodo, est le plus gros lézard du monde. Il peut mesurer 3 mètres et peser 150 kilos! C'est un prédateur qui chasse notamment des cerfs et des sangliers. En un seul repas, il peut manger jusqu'à 80% de son propre poids! Il arrive qu'il tue des humains, mais c'est assez rare. Il vit sur l'île de Komodo, en Indonésie.

LA CHASSE AU YÉTI

Existe-t-il, sur les plus hauts sommets de l'Himalaya, une grande créature des neiges couverte de poils? Est-ce un singe, un ours ou un homme préhistorique oublié? Ou est-ce réellement un… yéti? Malgré de nombreux témoignages et des traces avérées, on peut difficilement prouver l'existence du yéti. Mais il est tout aussi difficile de prouver qu'il n'existe pas…

CRYPTOZOOLOGIE

L'étude des animaux non identifiés dont on ne peut prouver l'existence se nomme la cryptozoologie. Ceux qui les recherchent sont des cryptozoologues, et ces animaux sont appelés des cryptides. Les cryptozoologues ont pour habitude de dire que ce qui semble irréel aujourd'hui deviendra peut-être vrai demain!

AU SECOURS, C'EST VRAI!

Par exemple, en Occident, l'existence d'un monstre mangeur d'hommes ressemblant à un dragon et vivant sur une île déserte de l'océan Indien a longtemps été considérée comme un racontar. Mais, en 1910, des navigateurs hollandais sont passés près d'une île peuplée de telles créatures: les varans de Komodo.

Les habitants d'Afrique centrale parlaient d'une bête géante aux poils noirs, ressemblant à un homme. En Occident, ces affirmations étaient tenues pour une fable, jusqu'au milieu du XIXe siècle, quand des voyageurs européens ont découvert le gorille, qui était tout à fait réel. Qui sait, ceux qui affirment avoir vu le yéti ont peut-être raison? N'y a-t-il pas d'autres créatures étranges à découvrir? Si on pose la question à un crytozoologue, la réponse sera OUI!

Salut les amis!



Gorille

YÉTI

L'Himalaya est la chaîne de montagnes la plus élevée du globe. Mais serait-elle aussi la meilleure cachette? En tout cas, c'est ici, dans les sommets enneigés, que vivrait le yéti, l'énigmatique créature des neiges. Les populations locales et des alpinistes du monde entier disent qu'ils l'ont vu. Les descriptions parlent d'un animal de grande taille, semblable à un singe, mais qui marche sur deux pattes. Il aurait une fourrure noire ou rouge-marron, la tête pointue, les bras longs et les épaules larges.

LA FIÈVRE DU YÉTI

Chez les populations de l'Himalaya, les histoires de yéti existent depuis des siècles. Mais ce n'est qu'en 1951 que le reste du monde en a vraiment entendu parler, quand l'alpiniste anglais Eric Shipton a découvert de grandes traces de pas dans la neige, au pied du mont Everest. Il n'a jamais vu le yéti, mais il a pris des photos des empreintes mystérieuses. Quand ces photos ont été publiées dans les journaux, la créature des neiges est devenue aussitôt célèbre dans le monde entier.



Le plus haut sommet du monde. L'Everest, 8848 mètres.

Je suis l'alpiniste Eric Shipton. J'ai déclenché la fièvre du yéti.

Je suis le yéti. Le mystère de l'Himalaya!

La route de Shipton



ERIC SHIPTON

Eric Shipton, né en 1907 en Grande-Bretagne, était l'un des meilleurs alpinistes de son temps. En 1951, il a mené une expédition dans l'Himalaya pour trouver un chemin jusqu'au sommet du mont Everest. Deux ans plus tard, Edmund Hillary et Tenzing Norgay ont emprunté la voie de Shipton, et ils ont été les premiers à parvenir au sommet. C'est encore la voie la plus utilisée pour gravir l'Everest.



Voilà à quoi ressemblait l'empreinte trouvée par Eric Shipton en 1951. Il a posé son piolet à côté pour en indiquer la taille.



Markhor



Léopard des neiges

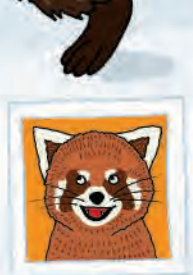

Panda roux

HIMALAYA



Les cent sommets les plus hauts du globe se trouvent tous ici, dans l'Himalaya, et font plus de 7000 mètres d'altitude! L'Himalaya est une zone vaste, difficile d'accès, et très peu habitée. Parfaite pour se cacher… Parmi les animaux qui vivent dans l'Himalaya, il y a le léopard des neiges, l'ours du Tibet, le yak, le markhor, le panda roux et le singe langur.

Ours du Tibet



CRÉATURES ÉTRANGES

2e partie

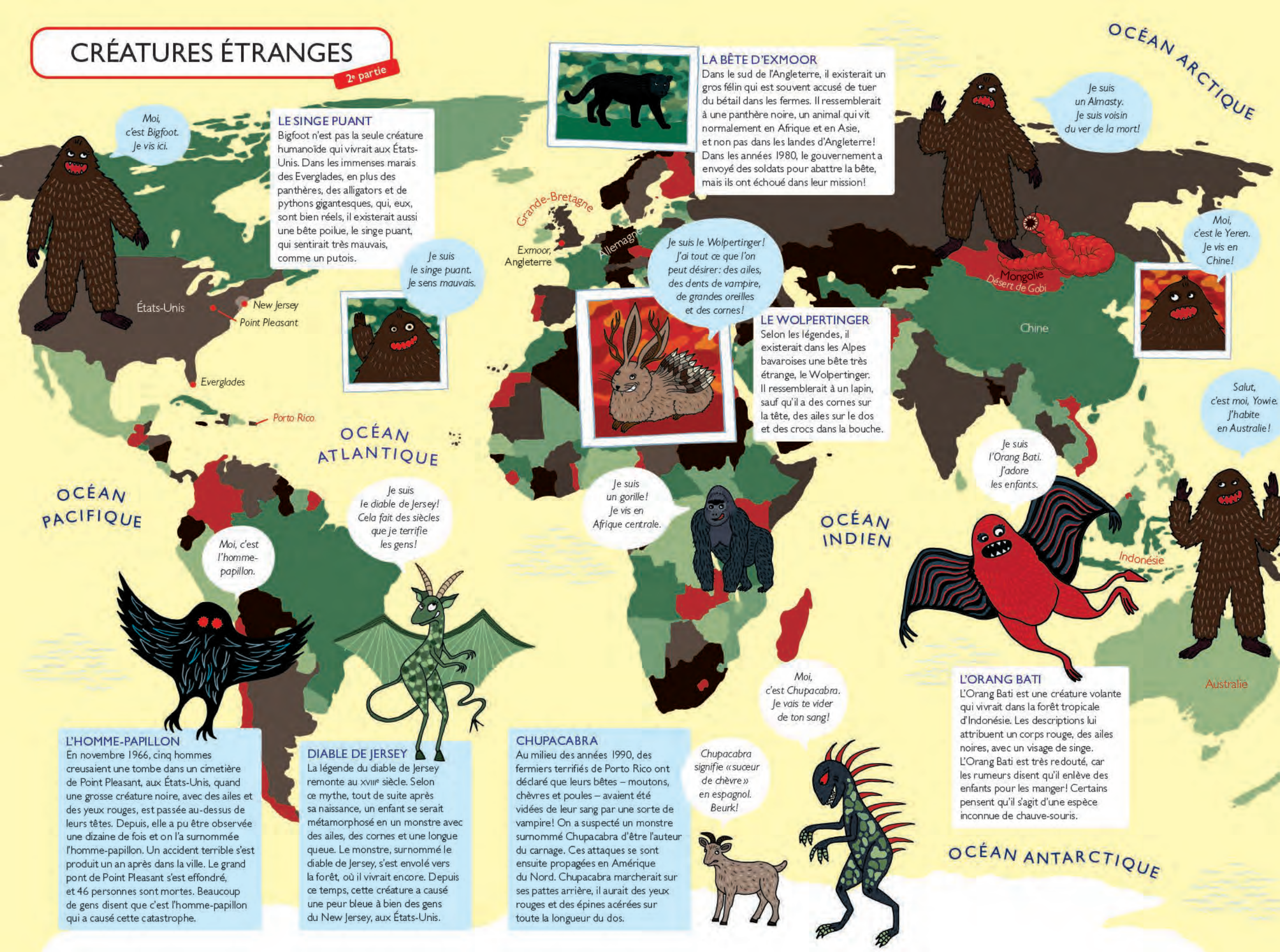

LE SINGE PUANT

Bigfoot n'est pas la seule créature humanoïde qui vivrait aux États-Unis. Dans les immenses marais des Everglades, en plus des panthères, des alligators et de pythons gigantesques, qui, eux, sont bien réels, il existerait aussi une bête poilue, le singe puant, qui sentirait très mauvais, comme un putois.

LA BÊTE D'EXMOOR

Dans le sud de l'Angleterre, il existerait un gros félin qui est souvent accusé de tuer du bétail dans les fermes. Il ressemblerait à une panthère noire, un animal qui vit normalement en Afrique et en Asie, et non pas dans les landes d'Angleterre! Dans les années 1980, le gouvernement a envoyé des soldats pour abattre la bête, mais ils ont échoué dans leur mission!

LE WOLPERTINGER

Selon les légendes, il existerait dans les Alpes bavaroises une bête très étrange, le Wolpertinger. Il ressemblerait à un lapin, sauf qu'il a des cornes sur la tête, des ailes sur le dos et des crocs dans la bouche.

L'HOMME-PAPILLON

En novembre 1966, cinq hommes creusaient une tombe dans un cimetière de Point Pleasant, aux États-Unis, quand une grosse créature noire, avec des ailes et des yeux rouges, est passée au-dessus de leurs têtes. Depuis, elle a pu être observée une dizaine de fois et on l'a surnommée l'homme-papillon. Un accident terrible s'est produit un an après dans la ville. Le grand pont de Point Pleasant s'est effondré, et 46 personnes sont mortes. Beaucoup de gens disent que c'est l'homme-papillon qui a causé cette catastrophe.

DIABLE DE JERSEY

La légende du diable de Jersey remonte au XVIIIe siècle. Selon ce mythe, tout de suite après sa naissance, un enfant se serait métamorphosé en un monstre avec des ailes, des cornes et une longue queue. Le monstre, surnommé le diable de Jersey, s'est envolé vers la forêt, où il vivrait encore. Depuis ce temps, cette créature a causé une peur bleue à bien des gens du New Jersey, aux États-Unis.

CHUPACABRA

Au milieu des années 1990, des fermiers terrifiés de Porto Rico ont déclaré que leurs bêtes – moutons, chèvres et poules – avaient été vidées de leur sang par une sorte de vampire! On a suspecté un monstre surnommé Chupacabra d'être l'auteur du carnage. Ces attaques se sont ensuite propagées en Amérique du Nord. Chupacabra marcherait sur ses pattes arrière, il aurait des yeux rouges et des épines acérées sur toute la longueur du dos.

L'ORANG BATI

L'Orang Bati est une créature volante qui vivrait dans la forêt tropicale d'Indonésie. Les descriptions lui attribuent un corps rouge, des ailes noires, avec un visage de singe. L'Orang Bati est très redouté, car les rumeurs disent qu'il enlève des enfants pour les manger! Certains pensent qu'il s'agit d'une espèce inconnue de chauve-souris.

UN MONDE DE BÊTES BIZARRES

Monstres poilus, vers mortels et créatures volantes aux yeux rouges… On a signalé la présence de créatures étranges dans le monde entier! Bigfoot, le ver de la mort, l'homme-papillon et le singe puant. Yowie, Almasty et Chupacabra… On dirait qu'il y a autant de bêtes bizarres que d'endroits sur terre!

Tout sur le yéti, le cousin de Bigfoot, page 15.

BIGFOOT

Un des cryptides* les plus connus est sans doute Bigfoot. Selon la légende, cette grosse créature couverte de poils ressemblant à un singe se cache dans les forêts du nord-ouest des États-Unis. Il paraît que Bigfoot peut mesurer 3 mètres, il marche debout, sur ses pattes arrière, et il est surtout actif la nuit. Il se déplace souvent seul, mais certains témoignent avoir vu des familles entières!

LES COUSINS DE BIGFOOT

On trouve des descriptions sur des bêtes semblables à Bigfoot dans presque tous les coins du monde. Elles portent juste des noms différents selon les endroits. En Australie, on a le Yowie, une créature poilue, à la taille incroyable de 3,6 mètres. Cela fait longtemps que l'on tente de capturer le Yeren en Chine, et l'Almasty en Mongolie. En Indonésie, les rumeurs parlent de l'Orang Pendek, une sorte de mini-Bigfoot, moitié moins grand. L'Afrique a sa propre variante de créature humanoïde et poilue, le gorille. Mais lui, on sait maintenant qu'il existe pour de vrai! Il reste à savoir si les autres bêtes poilues existent réellement et, si oui, sont-elles cousines? Organisent-elles des réunions familiales où elles se racontent comment elles ont effrayé les pauvres êtres humains partout dans le monde? Les questions sont nombreuses, mais, comme souvent avec la cryptozoologie, les réponses sont rares.

LE GRAND CANULAR

L'hystérie autour de Bigfoot a commencé en 1958, quand des bûcherons ont découvert d'énormes traces de pas dans le sol en Californie du Nord. Quelle bête pouvait laisser des empreintes pareilles? L'étrange découverte a rapidement fait la une des journaux, et le nom de Bigfoot a été inventé. En 2002, à la mort d'un des bûcherons, nommé Ray Wallace, ses enfants ont révélé que c'était leur père qui avait réalisé les empreintes pour faire une blague à ses camarades. La famille a gardé le secret pendant 50 ans! Mais les défenseurs de Bigfoot n'ont pas changé d'avis. Ils reconnaissent que M. Wallace a triché, mais affirment que les traces de Bigfoot ne sont pas toutes fausses. Le mystère continue, et Ray Wallace doit bien rigoler dans sa tombe.

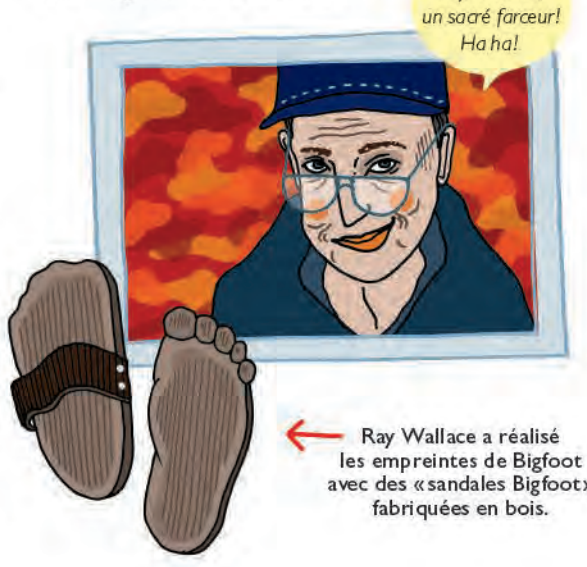

Ray Wallace a réalisé les empreintes de Bigfoot avec des «sandales Bigfoot» fabriquées en bois.

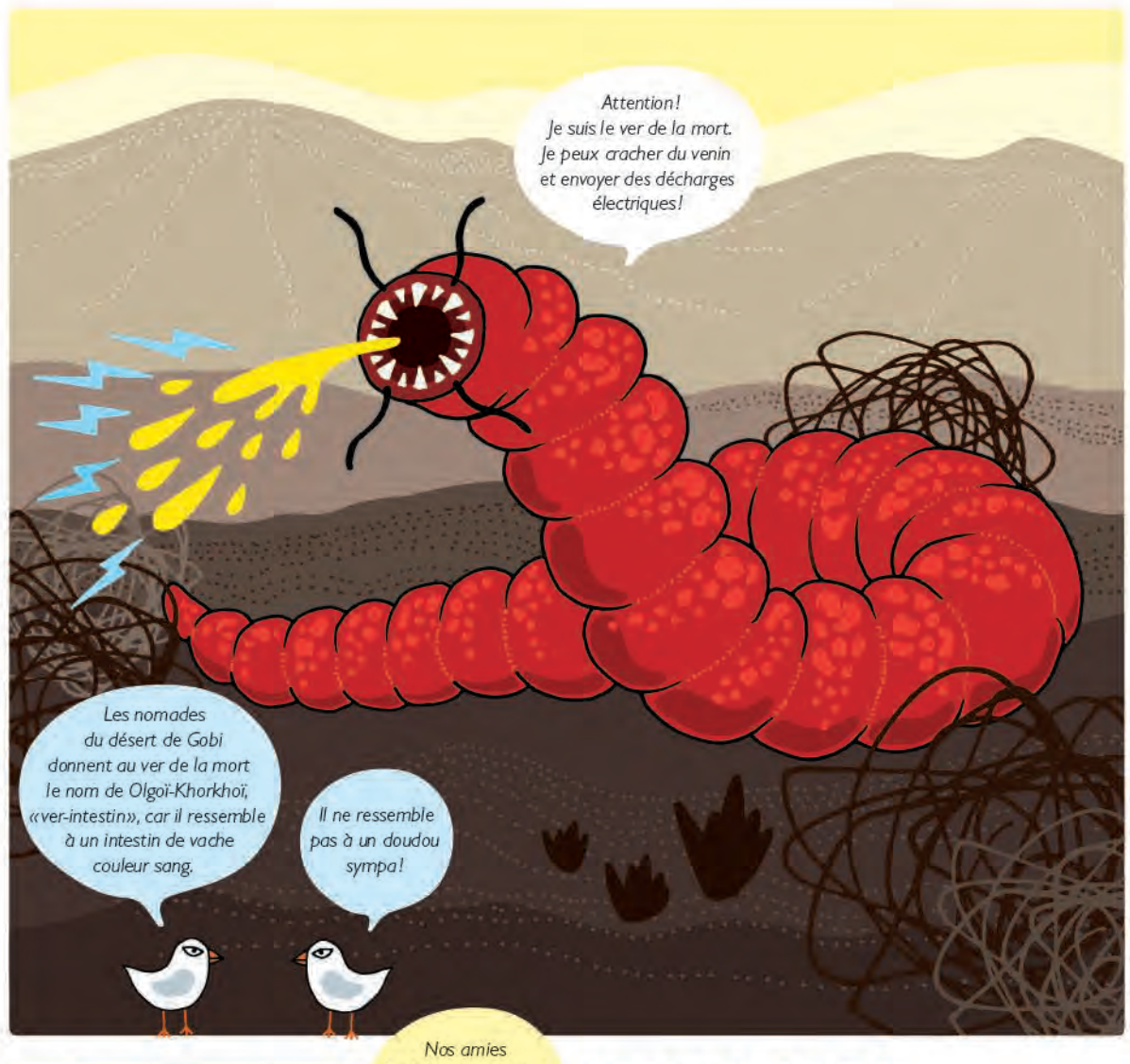



LE VER DE LA MORT

Le ver de la mort est censé vivre dans le désert de Gobi, en Mongolie. De couleur rouge, il ferait un mètre de long. Les gens le craignent tellement qu'ils n'osent pas prononcer son nom! La plupart du temps, le ver de la mort se cache sous les dunes mais, quand il sort, il est mortel. Il tue ses victimes en crachant un poison corrosif ou bien en projetant des décharges électriques mortelles. On a du mal à trouver quelqu'un qui l'a réellement vu. Serait-ce parce que ceux qui l'ont approché de trop près sont tous morts?

* Tu en sauras plus sur la cryptozoologie p. 15.