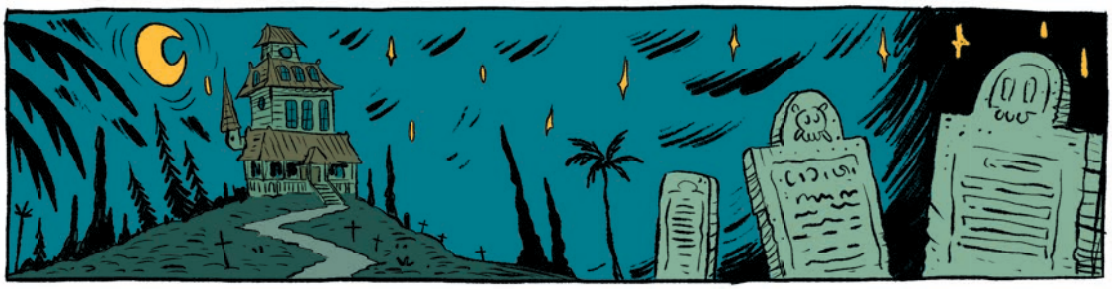

1 · Le mystère des garous-loups

Je n'en peux plus de ces toiles d'araignée qui se reconstituent aussi vite qu'on les enlève.

Maman?

C'est le problème avec les ombres-araignées, elles ne dorment jamais et débordent d'activité.
Maaaa-man...
U<U

Et si je rajoutais un pling après le plong ?

Magnifique ! J'aurais dû y penser il y a un siècle !
Pling
Pling
Pling

Oh, Petit vampire, tu étais là ?
Ah, tout de même...
U<U
Que veux-tu ?

J'étais en train de m'ennuyer à mort dans ma chambre, alors j'ai réfléchi... Et j'ai trouvé LA solution pour que ça n'arrive plus jamais.

Il me faut un petit frère, ou au pire, une petite sœur.
Mais enfin, Petit Vampire, tu sais très bien que c'est impossible, je suis morte, et le Capitaine aussi!
Sinon il s'appellerait le Capitaine des Papas, pas le Capitaine des Morts.
Vous êtes mes parents, mais vous ne faites aucun effort.
Petit Vampire va avoir un petit frère, Petit Vampire va avoir un petit frère!

Fan de chichourle, c'est pas possible, tu comprends tout de travers.
Petit Vampire NE VA PAS avoir de petit frère.
Ni de petite soeur, d'ailleurs.
Euh...

Ça va être génial, je vais pouvoir lui apprendre à ramasser le caca avec une pelle et à faire des pâtés.

Oh! peuchère... Je me demande si, en plus d'être bête, il serait pas également sourd.

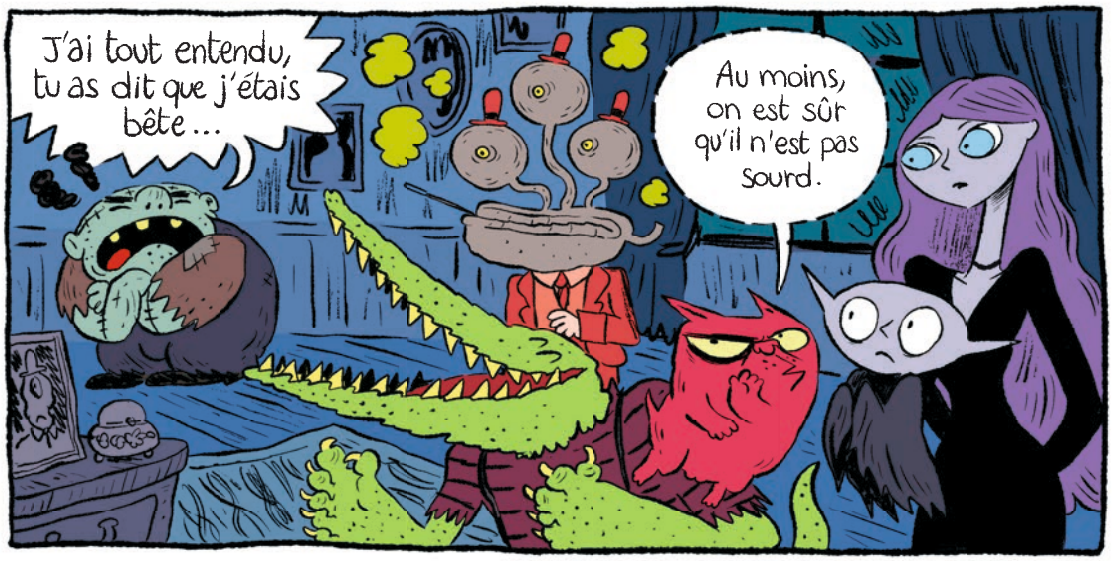
J'ai tout entendu, tu as dit que j'étais bête...
Au moins, on est sûr qu'il n'est pas sourd.

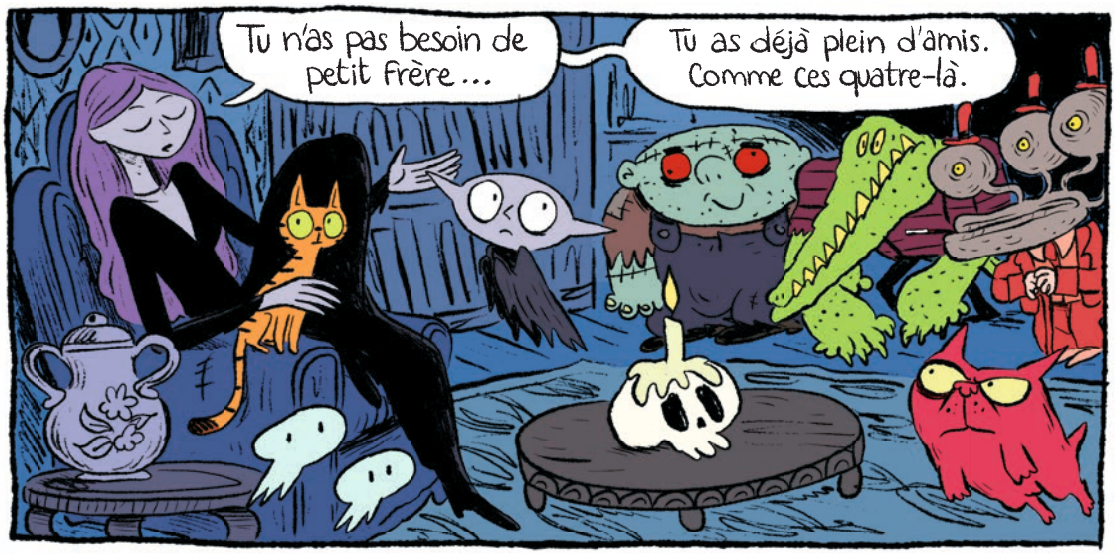
Tu n'as pas besoin de petit frère...
Tu as déjà plein d'amis. Comme ces quatre-là.

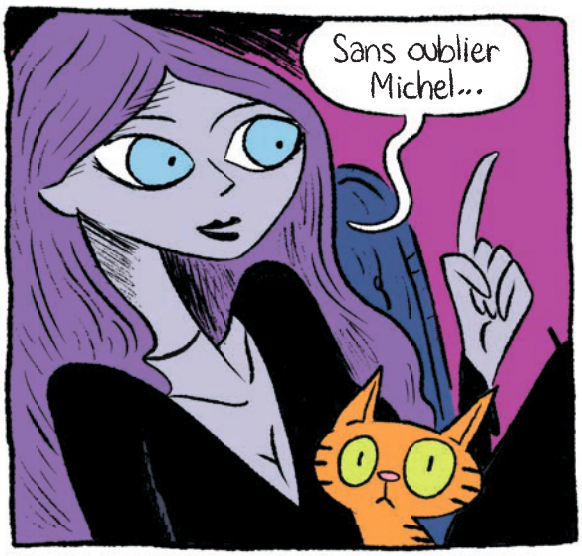
Sans oublier Michel...

Le problème, c'est que Michel, il est pas comme nous. Il grandit, il commence déjà à vieillir, bientôt il s'en fichera complètement de jouer avec moi.

Il ne reste qu'un chien qui pète,

un monstre qui trimballe du caca,

un autre qui invente des choses inutiles dans une cave

et enfin un qui ne pense qu'à manger.

Ah, à propos de manger et de petit frère, j'ai inventé une nouvelle recette de sandwich au petit frère. Vous la voulez ?
Noooon, merci !
En parlant d'invention, regardez mon dernier chef-d'œuvre : un détecteur de gencives.
À quoi ça sert ?
À mon avis, à détecter les gencives.
Ça se mange ?
Je me demande bien de qui tu parlais, quand tu faisais allusion à un chien qui pète.
Prout !
...
J'ai tout entendu. Tu m'as traité de monstre !

Non mais ça va, arrêtez de râler, ce n'est pas contre vous ! Je vous aime mais ...
... j'aimerais juste avoir un petit truc en plus.
Allez, maintenant tout le monde dehors, j'ai mon ménage à terminer.
Demain, je reçois une amie pour prendre un thé à l'arsenic.
Et je veux que tout soit nickel !
Une invitée ? On la connaît ?
Pas encore, mais je vous la présenterai si vous êtes sages.

Elle s'appelle Mémé Lusine et elle a un élevage de garous-loups.
DE QUOI ???

De garous-loups! Elle vient en plein milieu de la semaine...

... parce que, tous les samedis, ses jambes se transforment en queue de serpent et elle ne peut plus monter les escaliers.

Et maintenant, ouste, on reprendra cette conversation plus tard. Tout le monde dehors!